

**EYG GAYRİMENKUL  
YATIRIM ORTAKLIĞI A.Ş.**

**1 ADET DÜKKAN VE 2 ADET BÜRO  
(12734 PARSEL)  
KAĞITHANE/İSTANBUL**

**DEĞERLEME RAPORU**

**RAPOR NO: 2023/3530**

## İÇİNDEKİLER

<b>1.BÖLÜM</b>	<b>RAPOR ÖZETİ.....</b>	<b>3</b>
<b>2.BÖLÜM</b>	<b>ŞİRKET VE MÜŞTERİYİ TANITICI BİLGİLER.....</b>	<b>4</b>
<b>2.1.</b>	<b>ŞİRKETİ TANITICI BİLGİLER .....</b>	<b>4</b>
<b>2.2.</b>	<b>MÜŞTERİYİ TANITICI BİLGİLER.....</b>	<b>4</b>
<b>3.BÖLÜM</b>	<b>DEĞER TANIMI, GEÇERLİLİK KOŞULLARI VE UYGUNLUK BEYANI.....</b>	<b>5</b>
<b>3.1.</b>	<b>DEĞER TANIMI VE GEÇERLİLİK KOŞULLARI.....</b>	<b>5</b>
<b>3.2.</b>	<b>MÜŞTERİ TALEPLERİNİN KAPSAMI VE VARSA GETİRİLEN SINIRLAMALAR .....</b>	<b>7</b>
<b>3.3.</b>	<b>UYGUNLUK BEYANI .....</b>	<b>7</b>
<b>4.BÖLÜM</b>	<b>GAYRİMENKULÜN HUKUKİ TANIMI VE RESMİ KURUMLARDA YAPILAN İNCELEMELER.....</b>	<b>8</b>
<b>4.1.</b>	<b>GAYRİMENKULÜN MÜLKİYET DURUMU .....</b>	<b>8</b>
<b>4.2.</b>	<b>TAKYİDAT İNCELEMESİ.....</b>	<b>8</b>
<b>4.2.1.</b>	<b>GAYRİMENKULÜN ÜZERİNDE TAKYİDATLARIN SPK MEVZUATI HÜKÜMLERİNCE PORTFÖYDE BULUNMASINA İLİŞKİN GÖRÜŞ.....</b>	<b>9</b>
<b>4.3.</b>	<b>İLGİLİ BELEDİYE'DE YAPILAN İNCELEMELER .....</b>	<b>9</b>
<b>4.3.1.</b>	<b>SON 3 YIL İÇERİSİNDE İMAR PLANLARINDA YAPILAN DEĞİŞİKLİKLER.....</b>	<b>10</b>
<b>4.3.2.</b>	<b>BELEDİYE İMAR MÜDÜRLÜĞÜ ARŞİVİNDE GAYRİMENKULA AİT ARŞİV DOSYASI ÜZERİNDE YAPILAN İNCELEMELER .....</b>	<b>10</b>
<b>4.3.3.</b>	<b>YAPI DENETİME İLİŞKİN BİLGİLER .....</b>	<b>11</b>
<b>4.3.4.</b>	<b>ENERJİ VERİMLİLİK SERTİFİKASI HAKKINDA BİLGİ .....</b>	<b>11</b>
<b>4.3.5.</b>	<b>RUHSAT ALINMIŞ YAPILARDA İMAR KANUNU'NUN 21. MADDESİ KAPSAMINDA YENİDEN RUHSAT ALINMASINI GEREKTİRİR DEĞİŞİKLİKLER OLUP OLMADIĞI HAKKINDA BİLGİ .....</b>	<b>11</b>
<b>4.3.6.</b>	<b>MEVZUAT UYARINCA ALINMASI GEREKEN İZİN VE BELGELERİN TAM VE EKSİKSİZ OLARAK MEVCUT OLUP OLMADIĞI HAKKINDA GÖRÜŞ .....</b>	<b>11</b>
<b>4.4.</b>	<b>SON ÜÇ YILLIK DÖNEMDE MÜLKİYET VE HUKUKİ DURUMUNDAKİ DEĞİŞİKLİKLER.....</b>	<b>12</b>
<b>4.4.1.</b>	<b>TAPU SİCİL MÜDÜRLÜĞÜ VE KADASTRO MÜDÜRLÜĞÜ İNCELEMESİ.....</b>	<b>12</b>
<b>4.4.2.</b>	<b>HUKUKİ DURUM İNCELEMESİ.....</b>	<b>12</b>
<b>4.5.</b>	<b>YAPILMIŞ SÖZLEŞMELERE İLİŞKİN BİLGİLER .....</b>	<b>12</b>
<b>5.BÖLÜM</b>	<b>GAYRİMENKULÜN ÇEVRESEL VE FİZİKİ BİLGİLERİ .....</b>	<b>13</b>
<b>5.1.</b>	<b>GAYRİMENKULÜN BULUNDUĞU BÖLGENİN ANALİZİ .....</b>	<b>13</b>
<b>5.2.</b>	<b>GAYRİMENKUL KULLANIMI İLE İLGİLİ AÇIKLAMALAR .....</b>	<b>14</b>
<b>5.3.</b>	<b>DEĞERLEME İŞLEMİNİ OLUMSUZ YÖNDE ETKİLEYEN VEYA SINIRLAYAN FAKTÖRLER .....</b>	<b>15</b>
<b>5.4.</b>	<b>EN VERİMLİ VE EN İYİ KULLANIM ANALİZİ .....</b>	<b>15</b>
<b>6.BÖLÜM</b>	<b>GENEL VERİLER, BÖLGE VERİLERİ VE PAZAR BİLGİLERİNE İLİŞKİN ANALİZLER.....</b>	<b>15</b>
<b>6.1.</b>	<b>MEVCUT EKONOMİK KOŞULLARIN VE GAYRİMENKUL PİYASASININ ANALİZİ, MEVCUT TRENDLER VE DAYANAK VERİLER.....</b>	<b>15</b>
<b>6.2.</b>	<b>TÜRKİYE GAYRİMENKUL PİYASASI FIRSAT VE TEHDİTLER .....</b>	<b>17</b>
<b>6.3.</b>	<b>BÖLGE ANALİZİ.....</b>	<b>18</b>
<b>6.3.1.</b>	<b>İSTANBUL İLİ.....</b>	<b>18</b>



6.3.2.	KAĞITHANE İLÇESİ .....	19
6.4.	GAYRİMENKULÜN DEĞERİNE ETKİ EDEN ÖZET FAKTÖRLER.....	20
6.5.	EMSALLER VE PİYASA ARAŞTIRMASI .....	20
7.BÖLÜM	GAYRİMENKULÜN DEĞERLEME SÜRECİ.....	22
7.1.	GAYRİMENKULÜN DEĞERLEMESİNDE KULLANILAN YÖNTEMLER VE NEDENLERİ .....	22
8.BÖLÜM	GAYRİMENKULÜN PAZAR DEĞERİNİN TESPİTİ .....	23
8.1.	PAZAR YAKLAŞIMI İLE ULAŞILAN SONUÇ, PAZAR DEĞERİ HESABI VE ANALİZİ.....	23
8.1.1.	SATILIK VE KİRALIK DÜKKAN EMSALLER KARŞILAŞTIRMA ANALİZİ .....	23
8.1.2.	SATILIK VE KİRALIK OFİS EMSALLER KARŞILAŞTIRMA ANALİZİ.....	24
8.1.3.	ULAŞILAN SONUÇ .....	24
8.2.	GELİR YAKLAŞIMI İLE PAZAR DEĞERİ HESABI VE ANALİZİ .....	24
8.3.	ULAŞILAN SONUÇ .....	26
8.4.	MALİYET HESABI YÖNTEMİ İLE ULAŞILAN SONUÇ PAZAR DEĞERİ HESABI VE ANALİZİ.....	26
8.5.	ANALİZ SONUÇLARININ DEĞERLENDİRİLMESİ.....	26
8.5.1.	BOŞ ARAZİ VE GELİŞTİRİLMİŞ PROJE DEĞERİ ANALİZİ VE KULLANILAN VERİ VE VARSAYIMLAR .	27
8.5.2.	ASGARİ BİLGİLERDEN RAPORDA VERİLMEYENLERİN NEDEN VERİLMEDİKLERİNİN GEREKÇELERİ .....	27
8.5.3.	MÜŞTEREK VEYA BÖLÜNMÜŞ KISIMLARIN DEĞERLEME ANALİZİ .....	27
8.5.4.	HASILAT PAYLAŞIMI VEYA KAT KARŞILIĞI YÖNTEMİ İLE YAPILACAK PROJELERDE, EMSAL PAY ORANLARI .....	28
8.5.5.	KİRA DEĞER ANALİZİ VE KULLANILAN VERİLER .....	28
9.BÖLÜM	DEĞERLEME KONUSU GAYRİMENKUL İÇİN SON ÜÇ YILDA HAZIRLANMIŞ GAYRİMENKUL DEĞERLEME RAPORLARI.....	28
10.BÖLÜM	NİHAİ DEĞER TAKDİRİ VE SONUÇ.....	29



## 1.BÖLÜM RAPOR ÖZETİ

<b>Değerlemeyi Talep Eden Kurum/Kişi</b>	: EYG Gayrimenkul Yatırım Ortaklığı A.Ş.
<b>Raporu Hazırlayan Kurum</b>	: Invest Gayrimenkul Değerleme ve Danışmanlık A.Ş.
<b>Dayanak Sözleşme Tarihi</b>	: 25 Aralık 2023
<b>Değerlenen Mülkiyet Hakları</b>	: Tam Mülkiyet
<b>Ekspertiz Tarihi</b>	: 29 Aralık 2023
<b>Rapor Tarihi</b>	: 05 Ocak 2024
<b>Raporun Türü:</b>	: Gayrimenkul Değerleme Raporu
<b>Müşteri / Rapor No</b>	: 796 - 2023/3530
<b>Değerleme Konusu</b>	: Merkez Mahallesi, Seçkin Sokak,
<b>Gayrimenkulün Adresi</b>	: No: 3, (12734 Parsel) Kağıthane/İSTANBUL
<b>Tapu Bilgileri Özeti</b>	: İstanbul İli, Kağıthane İlçesi, Merkez Mahallesi, 12734 nolu parsel (Bkz. Ekler) Kağıthane Belediyesi`nde yapılan temaslarda değerlendirme konusu taşınmazın bulunduğu parselin 1/1000 ölçekli Sadabad Etkileşim Geçiş Alanı Uygulama İmar Planı kapsamında Ticaret Alanında kaldığı ve yapılaşma koşularının `Ayrık Nizam`, `Hmax: 5 Kat`, `TAKS: 0,40`, `Emsal: 2,00` şeklinde olduğu şifahi öğrenilmiştir.
<b>İmar Durumu</b>	: Bu rapor, yukarıda adresi belirtilen gayrimenkullerin pazar değerinin tespitine yönelik olarak hazırlanmıştır. <sup>1</sup>
<b>Raporun Konusu</b>	: Bu rapor, yukarıda adresi belirtilen gayrimenkullerin pazar değerinin tespitine yönelik olarak hazırlanmıştır. <sup>1</sup>

<b>12734 PARSEL ÜZERİNDE YER ALAN 3 ADET BAĞIMSIZ BÖLÜM İÇİN TAKDİR EDİLEN</b>	
<b>TOPLAM PAZAR DEĞERİ (KDV HARİÇ)</b>	<b>27.075.000,-TL</b>
<b>TOPLAM PAZAR DEĞERİ (KDV DAHİL)</b>	<b>32.490.000,-TL</b>

<b>RAPORU HAZIRLAYANLAR</b>		
<b>Değerleme Uzmanı</b>	<b>Sorumlu Değerleme Uzmanı</b>	<b>Sorumlu Değerleme Uzmanı</b>
<i>e-imzalıdır.</i> Orçun Anıl TÜMER (SPK Lisans Belge No: 409714)	<i>e-imzalıdır.</i> Muhammed Mustafa YÜKSEL (SPK Lisans Belge No: 401651)	<i>e-imzalıdır.</i> Halil Sertaç GÜNDOĞDU (SPK Lisans Belge No: 401865)

<sup>1</sup> Bu rapor, Sermaye Piyasası Kurulu'nun Sermaye Piyasasında Faaliyette Bulunacak Gayrimenkul Değerleme Kuruluşları Hakkında Tebliğ (III-62.3) hükümleri ile Türkiye Değerleme Uzmanları Birliği tarafından yayınlanan Uluslararası Değerleme Standartları (2017) esas alınarak hazırlanmıştır.



## 2.BÖLÜM ŞİRKET VE MÜŞTERİYİ TANITICI BİLGİLER

### 2.1. ŞİRKETİ TANITICI BİLGİLER

<b>ŞİRKETİN ÜNVANI</b>	: INVEST Gayrimenkul Değerleme ve Danışmanlık A.Ş.
<b>ŞİRKETİN ADRESİ</b>	: İzzettin Çalışlar Caddesi, Gülay Apartmanı, No: 61/4 Bahçelievler / İSTANBUL
<b>TELEFON NO</b>	: 0 212 505 35 76 - 77
<b>FAALİYET KONUSU</b>	: Bir ücret veya sözleşmeye dayalı olarak yapılan gayrimenkul danışmanlık ve ekspertiz faaliyetleri - NACE KODU: 68.31.02 (Rev.2)
<b>KURULUŞ TARİHİ</b>	: 04.10.2011
<b>SERMAYESİ</b>	: 1.000.000,-TL
<b>TİCARET SİCİL NO</b>	: 792227
<b>KURULUŞUN YAYINLANDIĞI TİCARET SİCİL GAZETESİ'NİN TARİH VE NO.SU</b>	: 10 Ekim 2011 / 7917

**Not-1 :** Şirket, 16 Şubat 2012 tarihi itibarıyla Başbakanlık Sermaye Piyasası Kurulu'nun (SPK) "Gayrimenkul Değerleme Şirketleri Listesi'ne alınmıştır.

**Not-2 :** Şirkete, Bankacılık Düzenleme ve Denetleme Kurulu'nun (BDDK) 07.03.2013 tarih ve 6697 no'lu kararı ile değerlendirme hizmeti yetkisi verilmiştir.

### 2.2. MÜŞTERİYİ TANITICI BİLGİLER

<b>ŞİRKETİN ÜNVANI</b>	: EYG GAYRİMENKUL YATIRIM ORTAKLIĞI ANONİM ŞİRKETİ
<b>ŞİRKETİN ADRESİ</b>	: Necip Fazıl Mah, Hamza Yerlikaya Bulvarı, No:10 Central Work Ticaret Merkezi Ümraniye / İSTANBUL
<b>TELEFON NO</b>	: 0 (216) 313 66 64
<b>ÖDENMİŞ SERMAYE</b>	: 82.500.000,-TL
<b>KAYITLI SERMAYE TAVANI</b>	: 330.000.000,-TL
<b>KURULUŞ TARİHİ</b>	: 15.09.2021
<b>NACE KODU</b>	: 64.99.03 (Gayrimenkul Yatırım Ortaklığı)
<b>FAALİYET KONUSU</b>	: Şirket, gayrimenkuller, gayrimenkul projeleri, gayrimenkule dayalı haklar, sermaye piyasası araçları ve Sermaye Piyasası Kurulunca belirlenecek diğer varlık ve haklardan oluşan portföyü işletmek amacıyla paylarını ihraç etmek üzere kurulan ve sermaye piyasası mevzuatında izin verilen diğer faaliyetlerde bulunabilen sermaye piyasası kurumu niteliğinde kayıtlı sermayeli halka açık anonim ortaklıktır.



## 3.BÖLÜM DEĞER TANIMI, GEÇERLİLİK KOŞULLARI VE UYGUNLUK BEYANI

### 3.1. DEĞER TANIMI VE GEÇERLİLİK KOŞULLARI

Bu rapor, müşterinin talebi üzerine adresi belirtilen Gayrimenkulün bugünkü pazar değerinin tespitine yönelik olarak hazırlanmıştır.

#### **Pazar değeri:**

Pazar değeri, bir varlık veya yükümlülüğün, uygun pazarlama faaliyetleri sonucunda, istekli bir satıcı ve istekli bir alıcı arasında, tarafların bilgilili ve basiretli bir şekilde ve zorlama altında kalmaksızın hareket ettikleri, muvazaasız bir işlem ile değerlendirme tarihi itibarıyla el değiştirmesinde kullanılması gerekli görülen tahmini tutardır.

Pazar değerinin tanımı aşağıdaki kavramsal çerçeveye uygun olarak uygulanması gerekir:

(a) "Tahmini tutar" ifadesi muvazaasız bir pazar işleminde varlık için para cinsinden ifade edilen fiyat anlamına gelmektedir. Pazar değeri, değerlendirme tarihi itibarıyla, pazarda pazar değeri tanımına uygun olarak makul şartlarda elde edilebilecek en olası fiyattır. Bu fiyat, satıcı tarafından makul şartlarda elde edilebilecek en iyi ve alıcı tarafından makul şartlarda elde edilebilecek en avantajlı fiyattır. Bu tahmin, özellikle de satışla ilişkili herhangi bir tarafça sağlanmış özel bedeller veya imtiyazlar, standart olmayan bir finansman, sat ve geri kirala sözleşmesi gibi özel şartlara veya koşullara dayanarak arttırılmış veya azaltılmış bir tahmini fiyatı veya sadece belirli bir malike veya alıcıya yönelik herhangi bir değer unsurunu kapsamaz.

(b) "El değiştirmesinde kullanılacak" ifadesi, bir varlığın veya yükümlülüğün değerinin, önceden belirlenmiş bir tutar veya gerçek satış fiyatından ziyade tahmini bir değer olduğu duruma atıfta bulunur. Bu fiyat değerlendirme tarihi itibarıyla, pazar değeri tanımındaki tüm unsurları karşılayan bir işlemdeki fiyattır;

(c) "Değerleme tarihi itibarıyla" ifadesi değer belirlenmesinin belirli bir tarih itibarıyla belirlenmesini ve o zamana özgü olmasını gerektirir. Pazarlar ve pazar koşulları değişebileceğinden, tahmini değer başka bir zamanda doğru veya uygun olmayabilir. Değerleme tutarı, pazarın durumunu ve içinde bulunduğu koşulları başka bir tarihte değil sadece değerlendirme tarihi itibarıyla yansıtır;

(d) "İstekli bir alıcı arasında" ifadesi alım niyetiyle harekete geçmiş olan, ancak zorunlu kalmış olmayan bir alıcı anlamına gelmektedir. Bu alıcı her fiyattan satın almaya hevesli veya kararlı değildir. Bu alıcı, var olduğunun kanıtlanması veya tahmin edilmesi mümkün olmayan, sanal veya varsayımsal bir pazardan ziyade mevcut pazar gerçeklerine ve mevcut pazar beklentilerine uygun olarak satın alır. Var olduğu kabul edilen bir alıcı pazarın gerektirdiğinden daha yüksek bir fiyat ödemeyecektir. Varlığın mevcut sahibi ise pazarı oluşturanlar arasında yer almaktadır.



(e) "İstekli bir satıcı" ifadesi ise belirli fiyattan satmaya hevesli veya mecbur olmayan, ya da mevcut pazar tarafından makul görülmeyen bir fiyatta ısrar etmeyen bir satıcı anlamına gelmektedir. İstekli satıcı, fiyat her ne olursa olsun, varlığı uygun pazarlama faaliyetleri sonucunda açık pazarlarda, pazar şartlarında elde edilebilecek en iyi fiyattan satmak istemektedir. Varlığın asıl sahibinin gerçekte içinde bulunduğu koşullar, yukarıda anılan şartlara dâhil değildir, çünkü istekli satıcı varsayımsal bir maliktir.

(f) "Muvazaasız bir işlem" ifadesi, fiyatın pazarın fiyat seviyesini yansıtmamasına veya yükseltmesine yol açabilecek, örneğin ana şirket ve bağlı şirket veya ev sahibi ve kiracı gibi taraflar değil, aralarında belirli ve özel bir ilişki bulunmayan taraflar arasında yapılan bir işlem anlamına gelmektedir. Pazar değeri işlemlerinin, her biri bağımsız olarak hareket eden ilişkisiz taraflar arasında yapıldığı varsayılır.

(g) "uygun pazarlama faaliyetleri sonucunda" ifadesi, varlığın pazara çıkartılarak en uygun şekilde pazarlanması halinde pazar değeri tanımına uygun olarak elde edilebilecek en iyi fiyattan satılmış olması anlamına gelmektedir. Satış yönteminin, satıcının erişime sahip olduğu pazarda en iyi fiyatı elde edeceği en uygun yöntem olduğu kabul edilir. Varlığın pazara çıkartılma süresi sabit bir süre olmayıp, varlığın türüne ve pazar koşullarına göre değişebilir. Burada tek kriter, varlığın yeterli sayıda pazar katılımcısının dikkatini çekmesi için yeterli süre tanınması gerekliliğidir. Pazara çıkartılma zamanı değerlendirilmeden önce gerçekleşmelidir,

(h) "Tarafların bilgili ve basiretli bir şekilde hareket etmeleri" ifadesi, istekli satıcının ve istekli alıcının değerlendirme tarihi itibarıyla pazarın durumu, varlığın yapısı, özellikleri, fiili ve potansiyel kullanımları hakkında makul ölçülerde bilgilenmiş olduklarını varsaymaktadır. Tarafların her birinin bu bilgiyi, işlemde kendi ilgili konumları açısından en avantajlı fiyatı elde etmek amacıyla basiretli bir şekilde kullandıkları varsayılır. Basiret, faydası sonradan anlaşılan bir tecrübenin avantajıyla değil, değerlendirme tarihi itibarıyla pazar şartları dikkate alınarak değerlendirilir. Örneğin fiyatların düştüğü bir ortamda önceki pazar seviyelerinin altında bir fiyattan varlıklarını satan bir satıcı basiretsiz olarak kabul edilmez. Bu gibi durumlarda, pazarlarda değişen fiyat koşulları altında varlıkların el değiştirildiği diğer işlemler için geçerli olduğu gibi, basiretli alıcılar veya satıcılar o anda mevcut en iyi pazar bilgileri doğrultusunda hareket edeceklerdir.

(i) "Zorlama altında kalmaksızın" ifadesi ise taraflardan her birinin zorlanmış olmaksızın veya baskı altında kalmaksızın bu işlemi yapma niyetiyle harekete geçmiş olmasıdır.

Bu değerlendirme çalışmasında aşağıdaki hususların geçerliliği varsayılmaktadır.

- Analiz edilen gayrimenkullerin türü ile ilgili olarak mevcut bir pazarın varlığı peşinen kabul edilmiştir.
- Alıcı ve satıcı makul ve mantıklı hareket etmektedirler.



- Taraflar gayrimenkuller ile ilgili her konuda tam bilgi sahibidirler ve kendilerine azami faydayı sağlayacak şekilde hareket etmektedirler.
- Gayrimenkullerin satışı için makul bir süre tanınmıştır.
- Ödeme nakit veya benzeri araçlarla peşin olarak yapılmaktadır.
- Gayrimenkullerin alım / satım işlemi sırasında gerekebilecek finansman, piyasa faiz oranları üzerinden gerçekleştirilmektedir.

### **3.2. MÜŞTERİ TALEPLERİNİN KAPSAMI VE VARSA GETİRİLEN SINIRLAMALAR**

Bu rapor, müşteri talebine istinaden, İstanbul İli, Kağıthane İlçesi 12734 no'lu parselde kayıtlı 1 adet dükkan ve 2 adet büronun pazar değerinin tespitine yönelik olarak Sermaye Piyasasında Faaliyette Bulunacak Gayrimenkul Değerleme Kuruluşları Hakkında Tebliğ (III-62.3) hükümleri doğrultusunda hazırlanan gayrimenkul değerlendirme raporudur.

Tarafımıza müşteri tarafından getirilen herhangi bir sınırlama bulunmamaktadır.

### **3.3. UYGUNLUK BEYANI**

Bilgimiz ve inançlarımız doğrultusunda aşağıdaki hususları teyit ederiz:

- Raporda sunulan bulgular sahip olduğumuz tüm bilgiler çerçevesinde doğrudur.
- Raporda belirtilen analizler ve sonuçlar sadece belirtilen varsayımlar ve koşullarla kısıtlı olup kişisel, tarafsız ve önyargısız profesyonel analiz, fikir ve sonuçlardan oluşmaktadır.
- Değerleme konusunu oluşturan mülklerle ilgili olarak güncel veya geleceğe dönük hiçbir ilgimiz yoktur. Bu işin içindeki taraflara karşı herhangi kişisel bir çıkarımız veya ön yargımız bulunmamaktadır.
- Bu görevle ilgili olarak verdiğimiz hizmet ve aldığımız ücret, müşterinin amacı lehine sonuçlanacak bir yöne veya önceden saptanmış sonuçların geliştirilmesi ve bildirilmesine veya bu değerlemenin tasarlanan kullanımıyla doğrudan ilgili sonraki bir olayın meydana gelmesine bağlı değildir.
- Değerleme ahlaki kural ve performans standartlarına göre gerçekleştirilmiştir.
- Raporlama aşamasında görev alanlar mesleki eğitim şartlarına sahiptir.
- Bu raporun konusu olan mülkler şahsen incelenmiştir. Değerleme çalışmasında görev alanların değerlemesi yapılan mülklerin yeri ve türü konusunda daha önceden deneyimi bulunmaktadır.
- Raporda belirtilen kişiler haricinde hiç kimse bu raporun hazırlanmasında mesleki bir yardımda bulunmamıştır.,





## 4.BÖLÜM GAYRİMENKULÜN HUKUKİ TANIMI VE RESMİ KURUMLARDA YAPILAN İNCELEMELER

### 4.1. GAYRİMENKULÜN MÜLKİYET DURUMU

<b>SAHİBİ</b>	:	Eyg Gayrimenkul Yatırım Ortaklığı Anonim Şirketi
<b>İLİ</b>	:	İstanbul
<b>İLÇESİ</b>	:	Kağıthane
<b>MAHALLE</b>	:	Merkez
<b>PAFTA NO</b>	:	13
<b>ADA NO</b>	:	0
<b>PARSEL NO</b>	:	12734
<b>ANA GAYRİMENKULÜN NİTELİĞİ</b>	:	8 Katlı Betonarme Ofis Ve İşyeri Ve Arsası
<b>YÜZÖLÇÜMÜ (m<sup>2</sup>)</b>	:	2.815,00 m <sup>2</sup>

BB NO	KAT NO	NİTELİĞİ	ARSA PAYI	CİLT	SAYFA	YEVMIYE	TARİH
1	1.Bodrum	Dükkan	1550 / 60000	529	52381	31464	03.10.2022
44	1.	Ofis	708 / 60000	530	52424	31464	03.10.2022
45	2.	Ofis	900 / 60000	530	52425	31464	03.10.2022

### 4.2. TAKYİDAT İNCELEMESİ

Tapu ve Kadastro Genel Müdürlüğü'nden 29.12.2023 tarihi itibarıyla değerlemeye konu taşınmazların tamamı için alınan takyidat yazısına göre taşınmazlar üzerinden müşterek olarak aşağıdaki notlar bulunmaktadır. Rapor eklerinde takbis belgesi bulunmaktadır.

#### **Beyanlar Bölümü:**

- İş bu taşınmaz KM ne Çevrilmiştir.( Şablon: Bu Taşınmaz mal KM ye Çevrilmiştir.) (29.12.2016 – 25177) (Tümü)
- Yönetim Planı: 10/09/20115( Şablon: Yönetim Planının Belirtilmesi) (10.09.2015 – 17515) (Tümü)

#### **Rehinler Bölümü:**

- Türkiye Cumhuriyeti Ziraat Bankası A.Ş. lehine 18.07.2017 tarih 12899 yevmiye no ile 1.0 dereceden 3.200.000,-TL tutarında ipotek bulunmaktadır. (1 Nolu BB)
- Türkiye Cumhuriyeti Ziraat Bankası A.Ş. lehine 26.07.2017 tarih 13415 yevmiye no ile 1.0 dereceden 1.200.000,-TL tutarında ipotek bulunmaktadır. (44 Nolu BB)
- Ziraat Bankası A.Ş. lehine 01.02.2022 tarih 3086 yevmiye no ile 1.0 dereceden 5.650.000,-TL tutarında ipotek bulunmaktadır. (45 Nolu BB)



#### **4.2.1. GAYRİMENKULÜN ÜZERİNDE TAKYİDATLARIN SPK MEVZUATI HÜKÜMLERİNCE PORTFÖYDE BULUNMASINA İLİŞKİN GÖRÜŞ**

Taşınmazlar üzerinde yönetim planı, kat mülkiyeti beyanları ve ipotek şerhleri bulunmaktadır.

Sermaye Piyasası Kurulu'nun III-48.1 sayılı Gayrimenkul Yatırım Ortaklıklarına İlişkin Esaslar Tebliğinin 22. maddesinin birinci fıkrasının (c) bendi uyarınca "Gayrimenkul yatırım ortaklıkları portföylerine ancak üzerinde ipotek bulunmayan veya gayrimenkulün değerini doğrudan ve önemli ölçüde etkileyecek nitelikte herhangi bir takyidat şerhi olmayan gayrimenkuller ile gayrimenkule dayalı haklar dahil edilebilir. Bu hususta 30 uncu madde hükümleri saklıdır." Ayrıca anılan fıkranın (j) bendine göre: "Herhangi bir şekilde, devredilebilmesi konusunda bir sınırlamaya tabi olan varlıklara ve haklara yatırım yapamazlar. Yüksek Planlama Kurulundan izin alınması şartı bu hüküm kapsamında devir kısıtı olarak değerlendirilmez."

Anılan tebliğin 30 uncu maddesi birinci fıkrasına göre ise: "Kat karşılığı ve hasılat paylaşımı yapılan projelerde, projenin gerçekleştirileceği arsaların sahiplerince ortaklığa, bedelsiz veya düşük bedel karşılığı ortaklık lehine üst hakkı tesis edilmesi veya arsanın devredilmesi halinde, projenin teminatı olarak arsa sahibi lehine ortaklık portföyünde bulunan gayrimenkuller üzerine ipotek veya diğer sınırlı ayni haklar tesis edilmesi mümkündür. Ayrıca kendi tüzel kişilikleri lehine temin edilecek finansman için portföydeki varlıklar üzerinde ipotek, rehin ve diğer sınırlı ayni haklar tesis edilebilir. Portföydeki varlıkların üzerinde bu amaçlar dışında hiçbir suretle üçüncü kişiler lehine ipotek, rehin ve diğer sınırlı ayni haklar tesis ettirilemez ve başka herhangi bir tasarrufta bulunulamaz. Bu hususa ortaklıkların esas sözleşmesinde yer verilmesi zorunludur."

Müşteri şirketimize vermiş olduğu ve rapor eklerinde yer verilen beyanda, değerlendirme konusu taşınmazlar üzerinde yer alan ipoteklerin müşterinin kendi tüzel kişiliği lehine finansman temini için verildiği beyan edilmiştir. Buna göre taşınmazların üzerinde yer alan ipotekler taşınmazların gayrimenkul yatırım ortaklığı portföyünde bulunmasına engel teşkil etmemektedir. Taşınmaz üzerinde yer alan diğer takyidatlar da devredilebilmesine engel teşkil etmediğinden ve değeri doğrudan ve önemli ölçüde etkilemediğinden, taşınmazın GYO portföyünde bulunmasına engel teşkil etmemektedir.

#### **4.3. İLGİLİ BELEDİYE'DE YAPILAN İNCELEMELER**

Kağıthane Belediyesi'nde yapılan temaslarda değerlendirme konusu taşınmazın bulunduğu parselin 1/1000 ölçekli Sadabad Etkileşim Geçiş Alanı Uygulama İmar Planı kapsamında Ticaret Alanında kaldığı ve yapılaşma koşullarının `Ayrık Nizam`, `Hmax: 5 Kat`, `TAKS: 0,40`, `Emsal: 2,00` şeklinde olduğu şifahi öğrenilmiştir.



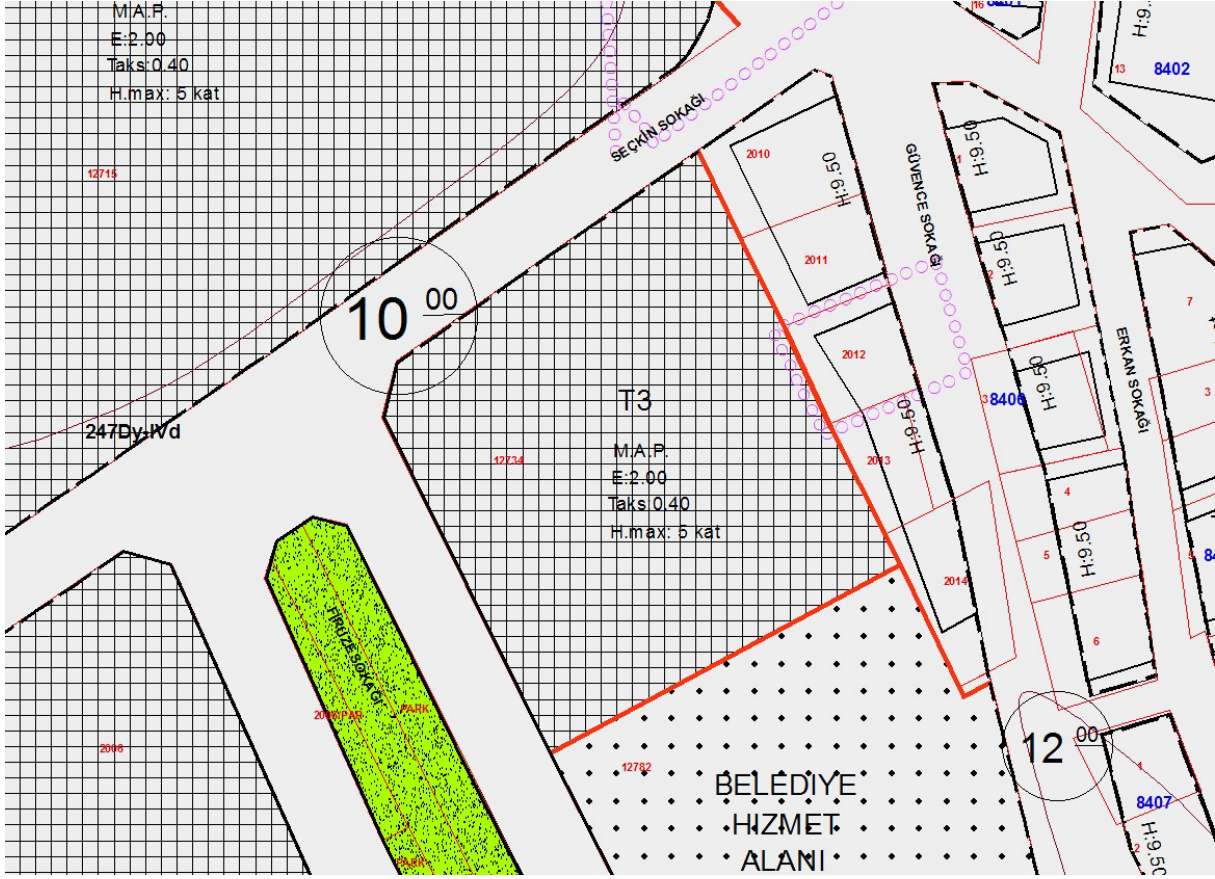

#### 4.3.1. SON 3 YIL İÇERİSİNDE İMAR PLANLARINDA YAPILAN DEĞİŞİKLİKLER

Değerleme konusu taşınmazların yer aldığı parselin son 3 yıl içerisinde imar planlarında değişiklik yapılmadığı öğrenilmiştir.

#### 4.3.2. BELEDİYE İMAR MÜDÜRLÜĞÜ ARŞİVİNDE GAYRİMENKULA AİT ARŞİV DOSYASI ÜZERİNDE YAPILAN İNCELEMELER

Kağıthane Belediyesi İmar Müdürlüğü'nde arşivinde yapılan incelemelerde aşağıdaki ruhsat ve iskan belgelerinin bulunduğu görülmüştür.

Web Tapu sisteminde ve Kağıthane Belediyesi İmar ve Şehircilik Müdürlüğü arşivinde yapılan araştırmada bila tarih bila sayılı projesi incelenmiştir. Ayrıca dosyasında aşağıda belirtilen evraklara rastlanmıştır.

<b>RUHSAT-İSKAN BİLGİLERİ</b>		
<b>YENİ YAPI RUHSATI (08.05.2013 - 3/75)</b>		
<b>KULLANIM AMACI</b>	<b>BAĞIMSIZ BÖLÜM SAYISI</b>	<b>ALAN(M<sup>2</sup>)</b>
OFİS (İŞYERİ) BİNASI	80	4.782,14
DÜKKAN	15	1.192,42
ORTAK ALAN		6.223,00
TOPLAM	95	12.197,56
<b>İSİM DEĞİŞİKLİĞİ RUHSATI (13.11.2015 - 9/56)</b>		
<b>KULLANIM AMACI</b>	<b>BAĞIMSIZ BÖLÜM SAYISI</b>	<b>ALAN(M<sup>2</sup>)</b>
OFİS (İŞYERİ) BİNASI	95	5.973,95
ORTAK ALAN		6.223,61
TOPLAM	95	12.197,56
<b>YAPI KULLANIM İZİN BELGESİ (01.04.2016 - 3/10)</b>		
<b>KULLANIM AMACI</b>	<b>BAĞIMSIZ BÖLÜM SAYISI</b>	<b>ALAN(M<sup>2</sup>)</b>
OFİS VE İŞYERİ	95	5.973,95
ORTAK ALAN		6.223,61
TOPLAM	95	12.197,56

#### **4.3.3. YAPI DENETİME İLİŞKİN BİLGİLER**

Değerleme konusu gayrimenkuller 29.06.2001 tarih ve 4708 sayılı Yapı Denetimi Hakkında Kanun'a tabi olup, inşaat sürecinde yapı denetimi EMD Yapı Denetim Hizmetleri Ltd. Şti. firması tarafından yürütülmüştür.

#### **4.3.4. ENERJİ VERİMLİLİK SERTİFİKASI HAKKINDA BİLGİ**

Taşınmazların yer aldığı binaya ait Enerji Kimlik Belgeleri bulunmamaktadır.

#### **4.3.5. RUHSAT ALINMIŞ YAPILARDA İMAR KANUNU'NUN 21. MADDESİ KAPSAMINDA YENİDEN RUHSAT ALINMASINI GEREKTİRİR DEĞİŞİKLİKLER OLUP OLMADIĞI HAKKINDA BİLGİ**

Değerleme konusu taşınmazların iskan belgeleri bulunmakta olup yeniden ruhsat alınmasını gerektirecek bir durum bulunmamaktadır.

#### **4.3.6. MEVZUAT UYARINCA ALINMASI GEREKEN İZİN VE BELGELERİN TAM VE EKSİKSİZ OLARAK MEVCUT OLUP OLMADIĞI HAKKINDA GÖRÜŞ**

İlgili mevzuat uyarınca parsel üzerinde yer alan gayrimenkullere ilişkin tüm izinler alınmış olup yasal gerekliliği olan tüm belgeleri mevcuttur.

Rapor konusu taşınmazların belediye incelemesi itibariyle sermaye piyasası mevzuatı hükümleri çerçevesinde gayrimenkul yatırım ortaklığı portföyünde bulunmasında herhangi bir sakınca yoktur.



#### **4.4. SON ÜÇ YILLIK DÖNEMDE MÜLKİYET VE HUKUKİ DURUMUNDAKİ DEĞİŞİKLİKLER**

Değerlemesi yapılan gayrimenkullerle ilgili varsa son üç yıllık dönemde gerçekleşen alım satım işlemlerine ve gayrimenkulün hukuki durumunda meydana gelen değişikliklere ilişkin bilgi aşağıda belirtilmiştir.

##### **4.4.1. TAPU SİCİL MÜDÜRLÜĞÜ VE KADASTRO MÜDÜRLÜĞÜ İNCELEMESİ**

Yapılan incelemelerde malik 'EYG YAPI VE YATIRIM ANONİM ŞİRKETİ' iken 03.10.2022 tarihinde tüzel kişililerin unvan değişikliği ile 'EYG GAYRİMENKUL YATIRIM ORTAKLIĞI ANONİM ŞİRKETİ' olduğu görülmüştür.

##### **4.4.2. HUKUKİ DURUM İNCELEMESİ**

Gayrimenkuller için hukuki olarak herhangi bir kısıtlılık söz konusu değildir.

#### **4.5. YAPILMIŞ SÖZLEŞMELERE İLİŞKİN BİLGİLER**

Herhangi bir bilgi bulunmamaktadır.





## 5.BÖLÜM GAYRİMENKULÜN ÇEVRESEL VE FİZİKİ BİLGİLERİ

### 5.1. GAYRİMENKULÜN BULUNDUĞU BÖLGENİN ANALİZİ

Değerlemeye konu taşınmazlar İstanbul İli, Kağıthane İlçesi, Merkez Mahallesi, Kağıthane Caddesi üzerinde ve 12734 nolu parselde yer alan 3 kapı nolu Oficity Sitesi / Bumerang Ofis bünyesinde yer alan 3 adet bağımsız bölümdür.

Taşınmazların yakın çevresinde iş merkezleri, ticaret merkezleri, konut siteleri, 3 - 6 katlı konut amaçlı kullanılan binalar bulunmaktadır. Bölgedeki eski ve gecekondular niteliğindeki yapıların yerine son yıllarda yeni yapılar inşa edildiği gözlenmektedir. Gününbirlik ihtiyaçların karşılanabileceği sosyal donatı alanlarına yürüme mesafesinde bulunan gayrimenkulün yakın çevresinde Kağıthane İlçe Emniyet Müdürlüğü, Kağıthane Tapu Müdürlüğü, Kağıthane Belediyesi, Hasbahçe Caddesi ve Çağlayan Adliyesi yer almaktadır.

Taşınmazların konumlu olduğu bölge topografik olarak eğimli ve bölgede altyapı tamamlanmıştır. Taşınmazlara ulaşım Cendere Caddesi üzerinden toplu taşıma araçları ile kolaylıkla sağlanabilmektedir.

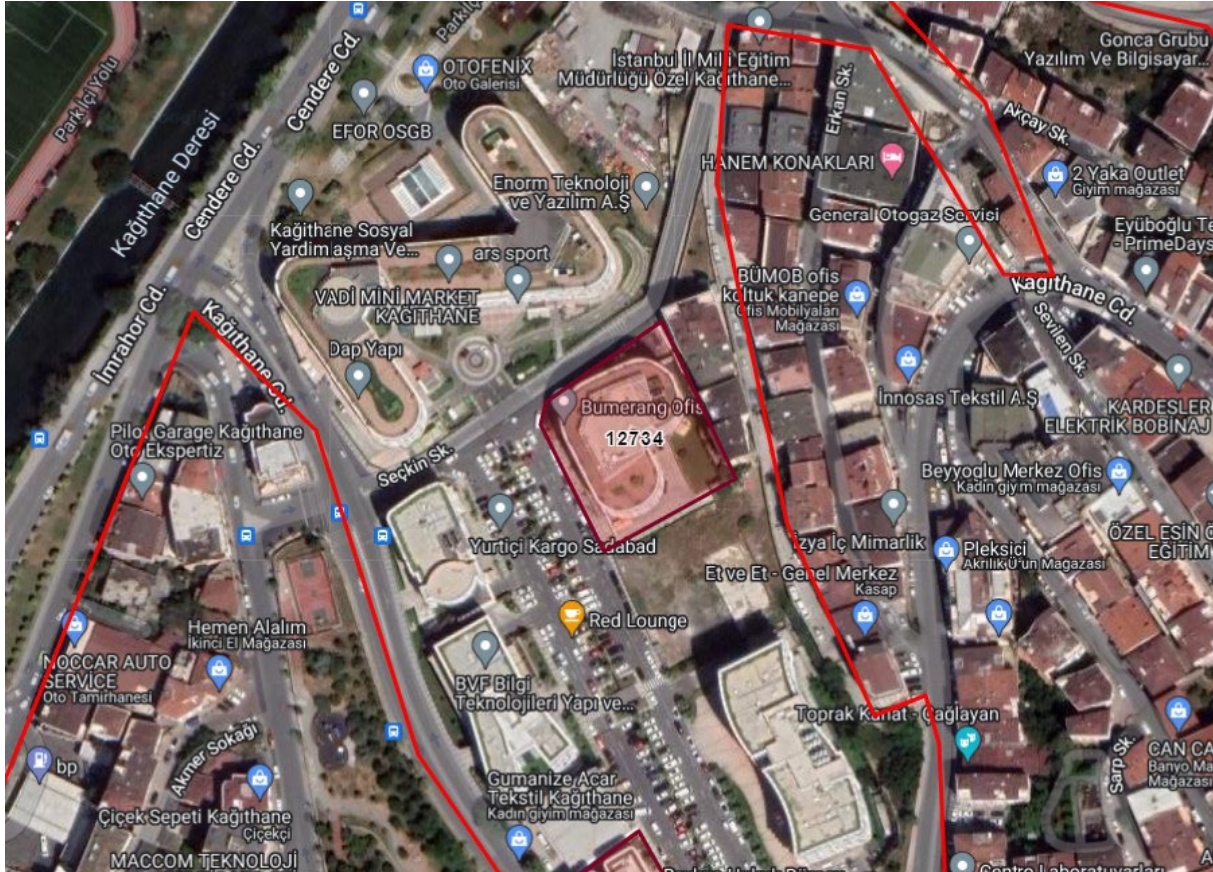



## 5.2. GAYRİMENKUL KULLANIMI İLE İLGİLİ AÇIKLAMALAR

- Değerlemeye konu taşınmazların konumlu olduğu Oficity Sitesi, 12715, 12734, 12744, 12752, 12757 ve 2006 parseller üzerinde yer almakta olup konu taşınmazların yer aldığı Bumerang Ofis 2.815,00 m<sup>2</sup> yüzölçümlü olan 12734 nolu parselde konumlanmaktadır.
- Bina, 3 bodrum, zemin ve 4 normal kat olmak üzere toplam 8 katlıdır.
- Mimari projesine göre binanın 3. ve 2. bodrum katlarında, bina ortak alanları; 1. bodrum katında, bina girişi, 12 adet dükkan ve bina ortak alanları; zemin katında, 3 adet dükkan ve 12 adet ofis; normal katlarında ise 17'şer adet ofis olmak üzere toplam 95 adet bağımsız bölüm bulunmaktadır.
- Bina girişi zemin kat seviyesinden ve kuzeybatı cepheden sağlanmaktadır. Bina girişi ve kat hollerinin zeminleri mermer, duvarları saten boyalı, tavanları spot aydınlatmalı asma tavadır. Blokların dış cepheleri kompozit panel giydirmedir.
- Projesine göre proje bünyesindeki taşınmazın kullanım alanlarını gösterir tablo aşağıda sunulmuştur.

BB NO	KAT NO	NİTELİĞİ	KULLANIM ALANI (m <sup>2</sup> )
1	1.Bodrum	Dükkan	114
44	1.	Ofis	57
45	2.	Ofis	74

- Taşınmazların bir kısmı kullanım fonksiyonları doğrultusunda tefriş edilmiş bir kısmı ise Shell&core haldedir. Oficity bünyesindeki işyerlerinin kiralama ya da satışları genellikle Shell&core olarak yapılmaktadır. Bu sebeple taşınmazların tamamlanmış oldukları değerlendirilmiştir.





### **5.3. DEĞERLEME İŞLEMİNİ OLUMSUZ YÖNDE ETKİLEYEN VEYA SINIRLAYAN FAKTÖRLER**

Değerleme işlemini olumsuz yönde etkileyen veya sınırlayan herhangi bir faktör bulunmamaktadır.

### **5.4. EN VERİMLİ VE EN İYİ KULLANIM ANALİZİ**

Uluslararası Değerleme Standartları (2017) 140-1. Maddesine göre "en verimli ve en iyi kullanım, katılımcının bakış açısından, bir varlıktan en yüksek değer elde edileceği kullanımdır." şeklindedir.

Ayrıca Uluslararası Değerleme Standartları (2017) 140-5. Maddesi'nde ise "En verimli ve en iyi kullanım belirlenirken:

(a) Bir kullanımın fiziksel olarak mümkün olup olmadığını değerlendirmek için, katılımcılar tarafından makul olarak görülen noktalar,

(b) Yasal olarak izin verilen şartları yansıtmak için, varlığın kullanımıyla ilgili şehir planlamaları/imar durumu gibi tüm kısıtlamalar ve bu kısıtlamaların değişme olasılığı,

(c) Kullanımın finansal karlılık şartı bakımından, fiziksel olarak mümkün olan ve yasal olarak izin verilen alternatif bir kullanımın, tipik bir katılımcıya, varlığın alternatif kullanıma dönüştürme maliyetleri hesaba katıldıktan sonra, mevcut kullanımından elde edeceği getirinin üzerinde yeterli bir getiri üretilip üretmeyeceği dikkate alınır." denilmektedir.

Bu tanım ve detaylardan hareketle gayrimenkullerin lokasyonu, kullanım fonksiyonları, fiziksel özellikleri ile yasal izinleri dikkate alındığında en verimli kullanım seçeneğinin projede tasarlandıkları gibi ofis/büro ya da dükkan olarak kullanılmalari olduğu görüş ve kanaatindeyiz.

## **6.BÖLÜM GENEL VERİLER, BÖLGE VERİLERİ VE PAZAR BİLGİLERİNE İLİŞKİN ANALİZLER**

### **6.1. MEVCUT EKONOMİK KOŞULLARIN VE GAYRİMENKUL PİYASASININ ANALİZİ, MEVCUT TRENDLER VE DAYANAK VERİLER**

Ülkemizde özellikle 2001 yılında yaşanan ekonomik krizle başlayan dönem, yaşanan diğer krizlere paralel olarak tüm sektörlerde olduğu gibi gayrimenkul piyasasında da önemli ölçüde bir daralmayla sonuçlanmıştır. 2001-2003 döneminde gayrimenkul fiyatlarında eskiye oranla ciddi düşüşler yaşanmış, alım satım işlemleri yok denecek kadar azalmıştır.

Sonraki yıllarda kaydedilen olumlu gelişmelerle, gayrimenkul sektörü canlanmaya başlamış; gayrimenkul ve inşaat sektöründe büyüme kaydedilmiştir. Ayrıca 2004-2005 yıllarında oluşan arz ve talep dengesindeki tutarsızlık, yüksek talep ve kısıtlı arz, fiyatları hızla yukarı çekmiştir. Bu dengesiz büyüme ve artışların sonucunda 2006 yılının sonuna doğru gayrimenkul piyasası sıkıntılı bir sürece girmiştir. 2007 yılında Türkiye için iç





siyasetin ağır bastığı ve seçim ortamının ekonomiyi ve gayrimenkul sektörünü durgunlaştırdığı gözlenmiştir. 2008 yılı ilk yarısında iç siyasette yaşanan sıkıntılar, dünya piyasasındaki daralma, Amerikan Mortgage piyasasındaki olumsuz gelişmeler devam etmiştir. 2008 yılında ise dünya ekonomi piyasaları çok ciddi çalkantılar geçirmiştir. Yıkılmaz diye düşünülen birçok finansal kurum devrilmiş ve global dengeler değişmiştir.

Daha önce Türkiye'ye oldukça talepkâr davranan birçok yabancı gayrimenkul yatırım fonu ve yatırım kuruluşu şu anda faaliyetlerini bekletme aşamasında tutmaktadır. Global krizin etkilerinin devam ettiği dönemde reel sektör ve ülkemiz olumsuz etkilenmiştir.

Öte yandan 2009 yılı gayrimenkul açısından dünyada ve Türkiye'de parlak bir yıl olmamıştır. İçinde bulunduğumuz yıllar gayrimenkul projeleri açısından finansmanda seçici olunan yıllardır. Finans kurumları son dönemde gayrimenkul finansmanı açısından kaynaklarını kullanırmak için araştırmalara başlamışlardır.

2010 ila 2014 yılları içerisinde ise siyasi ve ekonomik verilerin inşaat sektörü lehine gelişmesiyle birlikte gayrimenkul yatırımlarında daha çok nakit parası olan yerli yatırımcıların gayrimenkul portföyü edinmeye çalıştığı bir dönem yaşanmış, ayrıca 2012 ile 2015 yılları arasında ise faizlerin düşük seviyelerde (2013 yılı Mayıs ayında Cumhuriyet tarihinin en düşük seviyesi olan %5 oranına kadar düşmüştür) olması orta sınıfların konut ihtiyacını karşılamaya yöneldiği ve gayrimenkul fiyatlarının sürekli arttığı bir dönem olmuştur.

2014 yılından sonra faiz oranlarındaki artışla birlikte gayrimenkule olan ilgide azalmalar başlamış, 2016 yılındaki darbe girişimi, dünya piyasasındaki daralma ve diğer jeopolitik gelişmeler ışığında Türkiye ekonomisinde de durağanlık başlamış, ancak ülkedeki gayrimenkulün getirisinin ve faizlerin halen makul düzeyde olması en etken faktör olmak üzere 2016 ve 2017 yıllarındaki satılan konut sayısı bir önceki yıla göre daha yüksek sayıda gerçekleşmiştir.

Yüksek satış oranlarına rağmen oluşan yüksek konut stoğu ile birlikte 2018 yılı başında gerçekleşen döviz hareketliliği Türkiye ekonomisi ve gayrimenkul sektöründe daralmaya yol açmış ve faizlerin de artması ile birlikte 2018 beklentilerin çok altında başlamış ve yatayda seyretmiştir.

2019 yılı ve 2020 yılı ilk çeyreği de da 2018 yılı boyunca süren daralmanın devam ettiği bir dönem olarak geçmiştir. 2020 yılının 2 ve 3. çeyrekleri ise özellikle Haziran ve Temmuz aylarındaki kredi kampanyalarıyla gayrimenkul fiyatlarının daha yüksek bedellerle talep gördüğü ve hatta piyasada oluşan yüksek taleple gayrimenkullerin fiyatlarında artış yaşandığı bir dönem olmuştur.

Geçmiş dönem bize gayrimenkul sektöründe her dönemde ihtiyaca yönelik gayrimenkullerin "erişilebilir fiyatlı" olduğu sürece satılabilmekte mesajını vermektedir. Kısa bir projeksiyonda dış ya da doğal etkenlerin (Ortadoğu'da yaşanan bölgesel savaş, global para politikaları, COVID19 Pandemisi vs.) mevcut piyasa şartlarına etkisinin



minimum düzeyde olacağı kabulüyle gayrimenkul piyasasında toparlanma olacağı düşünülebilir. Ancak 2018 ve 2019 yıllarında gayrimenkul fiyatlarında yaşanan düşüşlerle birlikte piyasada minimum seviyeye kadar gerileyen gayrimenkul fiyatlarının her ne kadar 2020 Haziran ve Temmuz aylarındaki düşük faizli kredilerle piyasa normallerine ulaştığı görülmüşse de 2020 yılının kalan döneminde ve 2021 yılı ilk 2 çeyreğinde stabil kaldığı ve sonrasında ise döviz kurunda yaşanan artışların inşaat maliyetlerine yansması ile birlikte gayrimenkul fiyatlarının bu sefer piyasa normallerinin üzerinde artış gösterdiği görülmüştür. Türkiye genelinde gayrimenkul fiyatlarında kısa sürede %60-70'lere varan artışlar yaşanmış ve piyasadaki gayrimenkuller erişebilir fiyatların üzerinde pazarlanmaya başlanmıştır.

2022 yılının ilk aylarında global krizler ve savaşlar sebebiyle ekonomideki belirsizlikler artmış ve COVID pandemisi etkileri de bitmemiştir. Global ölçekteki bu olayların petrol ve altın gibi emtiaların fiyatlarına artış olarak yansması ile ekonomideki belirsizlik düzeyi daha çok artmış ve artan inşaat maliyetleri gibi nedenlerle de gayrimenkuller için istenen fiyatlar yükselmiş piyasada yüksek fiyatlı gayrimenkuller pazarda kalmış ve piyasa durgunlaşmıştır.

2023 yılında ise orta ve alt kesim tarafından talep görebilecek ulaşılabilir fiyatlı gayrimenkuller dışında gayrimenkul alım – satım oranları düşmüş, bu düşüşe rağmen enflasyon ve döviz bazlı ekonomik olumsuzlukların yanı sıra 06 Şubat 2023 tarihindeki depremler ve çok sayıda konut ve işyerinin hasar almış olması sebebiyle oluşan göçün de etkisiyle kiralar ve satış için istenen fiyatlar artmıştır. Bu artışlara rağmen kredi imkanlarının da kısıtlı olması sebebiyle gayrimenkul satışları belirli bir seviyenin altında kalmıştır.

2024 yılında ise 2023 yılındaki gibi genel ekonomik durgunluk olacağı ve gayrimenkul sektöründe de orta ve üst orta gelir gruplarınca erişilebilir fiyatlı gayrimenkullerin talep göreceği öngörülmektedir.

Sonuç olarak ekonomi ve gayrimenkul piyasasındaki bu gelişmelerle birlikte 2024 yılında daha çok nakit parası olan yerli ve yabancı yatırımcıların pazara göre makul fiyatlı ya da proje özellikleri ile öne çıkan gayrimenkullerden seçerek portföy edinmeye çalışacağı bir dönem olacağı öngörülmektedir.

## **6.2. TÜRKİYE GAYRİMENKUL PİYASASI FIRSAT VE TEHDİTLER**

### **Tehditler:**

- FED'in parasal genişleme politikasını yavaşlatarak faiz artırım sürecine girmesi, bunun sonucu olarak da Türkiye piyasası üzerinde baskı yaratması,
- Türkiye'nin mevcut durumu itibarıyla jeopolitik risklere açık olması sebebiyle mevcut ve gelecekteki yatırımları yavaşlaması ve talebin azalması,



- Son dönemde döviz kurundaki artışın faizler üzerindeki baskıyı artırıyor olması.

#### **Fırsatlar:**

- Türkiye'deki gayrimenkul piyasasının uluslararası standartlarda gelen taleplere cevap verecek düzeyde olması,
- Son dönemde gayrimenkule olan yabancı ilgisinin artıyor olması,
- Özellikle kentsel dönüşümün hızlanmasıyla daha modern yapıların inşa edilmesi,
- Genç bir nüfus yapısına sahip olmanın getirdiği doğal talebin devam etmesi.

## **6.3. BÖLGE ANALİZİ**

### **6.3.1. İSTANBUL İLİ**

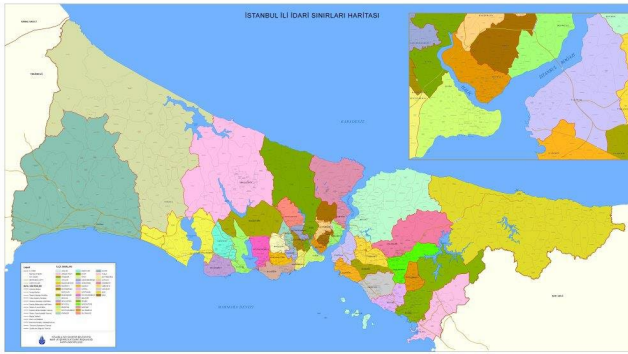

İstanbul, 42° K, 29° D koordinatlarında yer alır. İstanbul Boğazı boyunca ve Haliç'i çevreleyecek şekilde Türkiye'nin kuzeybatısında kurulmuştur. İstanbul, batıda Avrupa yakası ve doğuda Asya yakası olmak üzere iki kıta üzerinde kurulu tek metropoldür.

İstanbul'un yazları sıcak ve nemli; kışları soğuk, yağışlı ve bazen karlıdır. Yıllık yağmur düşüşü 870 mm'dir. Nem yüzünden, hava sıcak olduğundan daha sıcak; soğuk olduğundan daha soğuk hissedilebilir. Kış aylarındaki ortalama sıcaklık 7°C ile 9°C civarındadır. Kış aylarında bir iki hafta kar yağabilir. Haziran'dan Eylül'e kadar ortalama sıcaklık 28°C'dir.

Dünyanın en eski şehirlerinden olan İstanbul, 330 - 395 yılları arasında Roma İmparatorluğu, 395 - 1204 ile 1261 - 1453 yılları arasında Bizans İmparatorluğu, 1204 - 1261 arasında Latin İmparatorluğu ve son olarak 1453 - 1922 yılları arasında Osmanlı İmparatorluğu'na başkentlik yapmıştır.

İstanbul'un kuzey ve güneyi denizlerle çevrilidir. Kuzeyinde Karadeniz, güneyinde Marmara Denizi vardır. Batısında Tekirdağ'ın Çerkezköy, Çorlu, Marmara Ereğlisi ve Saray ilçeleri, doğusunda Kocaeli'nin Gebze, Körfez ve Kandıra ilçeleri bulunur. Boğaziçi'ndeki Fatih Sultan Mehmet, Boğaziçi ve Yavuz Sultan Selim Köprüleri şehrin iki yakasını birbirine bağlar. İstanbul, idari olarak 39 ilçeden oluşmaktadır. Bu ilçelerin 25'i Avrupa Yakası'nda, 14'ü ise Anadolu Yakası'ndadır. İstanbul'un ilçeleri üç ana bölgeye ayrılmaktadır.

Yaklaşık 15 milyonluk nüfusuyla dünyanın en kalabalık şehirlerinden olan İstanbul'un nüfusu son 25 yılda 4 katına çıkmıştır. İstanbul'da yaşayanların yaklaşık %65'i Avrupa yakasında; %35'si de Anadolu yakasında yaşar. İşsizlik sebebi ile birçok insan İstanbul'a göç etmiş, genelde şehir etrafında gecekondu mahalleleri oluşturmuştur.



İstanbul kent ölçeğinde son yirmi yılda hızlı bir dönüşüm yaşamıştır. Kent merkezinde yaşayan üst gelir gurubu mensupları, Avrupa ve Amerika'daki dönüşüme benzer şekilde kent çeperinde bulunan doğayla iç içe düşük yoğunluklu konut alanlarına taşınmışlardır.

### 6.3.2. KAĞITHANE İLÇESİ

Kağıthane'nin merkezi konumu, gerek dönüşüm ve diğer emlak projeleri gerekse metro, Kağıthane ve Dolmabahçe tünelleri, 3. köprü, 3. havalimanı, üç katlı tüp geçit (Büyük İstanbul Tüneli) gibi ulaştırma alanında yaşanan gelişmeler sayesinde ön plana çıkmaktadır.

Bugün ilçenin her mahallesinde çok sayıda konut ve ofis projesi hayata geçirilmektedir. Avrupa Yakası'nın gelişmiş bölgelerine halihazırda komşu olan Kağıthane, kuzeyde Cendere aksı Seyrantepe üzerinden Ayazağa-Maslak ile; doğuda Levent ve Şişli ile; batıda Eyüp ve güneyde Beyoğlu-Taksim ile entegre olmaktadır.

Kağıthane'nin merkezinde Küçük Kemal Çocuk Sahnesi ile İstanbul Büyük Şehir Belediyesi bünyesinde bulunan Şehir Tiyatroları Sadabad Sahnesi bulunmaktadır. Bunun yanı sıra ilçe belediyesine ait kültür merkezleri de mevcuttur.

İlçe nüfusunun büyük bir kısmını Anadolu'dan (daha çok Orta Anadolu, Doğu Anadolu ve Güneydoğu Anadolu) İstanbul'a çalışmaya gelen insanlardan oluşmaktadır. İlçede hızlı bir yapılaşma görülmekle beraber, inşaata açık arazilerin sınır seviyesine yaklaşması nedeniyle 1960'lardan 2000'li yıllara kadar gözlenen büyük nüfus artış hızı 2000'lerden beri gerilemektedir.

M7 Kabataş-Mahmutbey metrosu ilçenin güneyinde, Merkez mahallesinden Kağıthane Deresi üzerinden geçmektedir. Bu hattın Çağlayan, Kağıthane ve Nurtepe istasyonları ilçe sınırları içindedir. İleriki yıllarda yapılması planlanan Büyük İstanbul Tüneli (üç katlı tüp geçit), Ümraniye Çamlık'tan gelerek Avrupa yakasında Kağıthane Hasdal Kavşağı'na bağlanacaktır.

İstinye-İTÜ-Ayazağa-Kağıthane ile M11 Gayrettepe-İstanbul Havalimanı metroları, ayrıca yeniden canlandırılacak olan Haliç-Karadeniz sahra (Dekovil) hattı yine ilçenin merkez mahallesinde cendere hattından geçmektedir. Proje aşamasındaki M34 (Hızray) Hattı için ilçenin Merkez mahallesinde bir istasyon yapılması planlanarak M11 ve M7 hattına entegrasyon sağlanması planlanmaktadır.

Seyrantepe Mahallesinde M2'nin deposu ve şube hattı için Seyrantepe istasyonu bulunmaktadır. İlerleyen yıllarda şube hattı Hamidiye Mahallesi'nden istasyon olacak şekilde geçip Alibeyköy Cep Otogarı'na uzatılması planlanmaktadır.



## 6.4. GAYRİMENKULÜN DEĞERİNE ETKİ EDEN ÖZET FAKTÖRLER

### Olumlu etkenler:

- Merkezi konumları,
- Ulaşım imkânlarının kolaylığı,
- İş merkezlerinin yoğunlaştığı bir bölgede konumlanması,
- Modern şehircilik anlayışına uygun olarak planlanmış olmaları,
- Kat mülkiyetine geçilmiş olması,
- Tamamlanmış altyapı.

### Olumsuz etken:

- Son dönemde genel ekonomik görünümün durağan seyretmesi.

## 6.5. EMSALLER VE PİYASA ARAŞTIRMASI

Piyasa araştırması yapılırken Türkiye Değerleme Uzmanları Birliği'nin yayınladığı Uluslararası Değerleme Standartları hükümleri esas alınmak suretiyle konu taşınmazla aynı veya karşılaştırılabilir (benzer) varlıklar seçilmiştir.

Rapor konusu gayrimenkule emsal teşkil edebilecek aynı bölgede yer alan ve benzer nitelikteki gayrimenkullerin verileri aşağıda sıralanmıştır.

### Bölgede Konumlu Olan Satılık Ofis Emsalleri;

1. Değerleme konusu taşınmazla aynı proje bünyesinde A Blok'ta 2. normal katta konumlu, 162 m<sup>2</sup> kullanım alanlı olarak beyan edilen ofis 9.250.000,-TL (57.098,-TL/m<sup>2</sup>) bedelle satılıktır. (Emlakçı: 0530 110 92 00)
2. Değerleme konusu taşınmazla aynı proje bünyesinde Z Blok'ta konumlu, 54 m<sup>2</sup> kullanım alanlı olarak beyan edilen ofis 4.100.000,-TL (75.925,-TL/m<sup>2</sup>) bedelle satılıktır. (Emlakçı: 0532 626 27 67) Taşınmazın 15.000,-TL bedelle kiralık olduğu bilgisi alınmıştır.
3. Değerleme konusu taşınmazla aynı proje bünyesinde Bumerang Blok'ta 1. normal katta konumlu, 68 m<sup>2</sup> kullanım alanlı olarak beyan edilen ofis 4.550.000,-TL (66.911,-TL/m<sup>2</sup>) bedelle satılıktır. (Emlakçı: 0532 626 27 67)
4. Değerleme konusu taşınmazla aynı proje bünyesinde S Blok'ta 2. normal katta konumlu, 175 m<sup>2</sup> kullanım alanlı olarak beyan edilen ofis 9.999.999,-TL (57.142,-TL/m<sup>2</sup>) bedelle satılıktır. (Sahibinden: 0532 161 46 66)
5. Değerleme konusu taşınmazla aynı proje bünyesinde Z Blok'ta konumlu, 108 m<sup>2</sup> kullanım alanlı olarak beyan edilen ofis 8.200.000,-TL (75.925,-TL/m<sup>2</sup>) bedelle satılıktır. (Emlakçı: 0532 626 27 67)

### Bölgede Konumlu Olan Kiralık Ofis Emsalleri

6. Değerleme konusu taşınmazla aynı proje bünyesinde S Blok'ta 3. normal katta konumlu, 92 m<sup>2</sup> kullanım alanlı olarak beyan edilen ofis aylık 32.000,-TL (347,82,-TL/m<sup>2</sup>) bedelle kiralıktır. (Emlakçı: 0532 626 27 67)



7. Değerleme konusu taşınmazla aynı proje bünyesinde S Blok'ta 5. normal katta konumlu, 81 m<sup>2</sup> kullanım alanlı olarak beyan edilen ofis aylık 25.000,-TL (308,64-TL/m<sup>2</sup>) bedelle kiralıktır. (Emlakçı: 0532 626 27 67)
8. Değerleme konusu taşınmazla aynı proje bünyesinde Bumerang Blok'ta 1. normal katta konumlu, 68 m<sup>2</sup> kullanım alanlı olarak beyan edilen ofis aylık 21.000,-TL (308,82-TL/m<sup>2</sup>) bedelle kiralıktır. (Emlakçı: 0532 626 27 67)
9. Değerleme konusu taşınmazla aynı proje bünyesinde Z Blok'ta 1. normal katta konumlu, 61 m<sup>2</sup> kullanım alanlı olarak beyan edilen ofis aylık 20.000,-TL (327,86-TL/m<sup>2</sup>) bedelle kiralıktır. (Emlakçı: 0532 626 27 67)

#### **Bölgede Konumlu Olan Satılık Dükkan Emsalleri;**

10. Değerleme konusu taşınmazla aynı proje bünyesinde Z Blok'ta zemin katta konumlu, 140 m<sup>2</sup> kullanım alanlı olarak beyan edilen dükkan 13.350.000,-TL (95.357,-TL/m<sup>2</sup>) bedelle satılıktır. (Emlakçı: 0532 626 27 67)
11. Değerleme konusu taşınmazla aynı proje bünyesinde Y Blok'ta proje içerisine cephe 1. bodrum katta konumlu, 87 m<sup>2</sup> kullanım alanlı olarak beyan edilen dükkan 7.500.000,-TL (86.206,-TL/m<sup>2</sup>) bedelle satılıktır. (Emlakçı: 0530 110 92 00)
12. Değerleme konusu taşınmazla aynı proje bünyesinde Z Blok'ta proje içerisine cephe 1. bodrum katta konumlu, 88 m<sup>2</sup> kullanım alanlı olarak beyan edilen dükkan 9.200.000,-TL (104.545,-TL/m<sup>2</sup>) bedelle satılıktır. (Emlakçı: 0532 626 27 67)
13. Değerleme konusu taşınmazla aynı proje bünyesinde Z Blok'ta proje içerisine cephe zemin katta konumlu, 77 m<sup>2</sup> kullanım alanlı olarak beyan edilen dükkan 6.000.000,-TL (77.922,-TL/m<sup>2</sup>) bedelle satılıktır. (Emlakçı: 0532 626 27 67) Taşınmazın 25.500,-TL bedelle kiralık olduğu bilgisi alınmıştır.
14. Değerleme konusu taşınmazla aynı proje bünyesinde Z Blok'ta zemin katta konumlu, 115 m<sup>2</sup> kullanım alanlı olarak beyan edilen dükkan 8.700.000,-TL (75.652,-TL/m<sup>2</sup>) bedelle satılıktır. (Emlakçı: 0532 626 27 67)

#### **Bölgede Konumlu Olan Kiralık Dükkan Emsalleri;**

15. Değerleme konusu taşınmazla aynı proje bünyesinde Z Blok'ta zemin katta konumlu, 50 m<sup>2</sup> kullanım alanlı olarak beyan edilen dükkan aylık 25.000,-TL (500,-TL/m<sup>2</sup>) bedelle kiralıktır. (Emlakçı: 0532 626 27 67)
16. Değerleme konusu taşınmazla aynı proje bünyesinde Z Blok'ta zemin katta konumlu, 76 m<sup>2</sup> kullanım alanlı olarak beyan edilen dükkan aylık 38.000,-TL (500,-TL/m<sup>2</sup>) bedelle kiralıktır. (Emlakçı: 0532 675 90 30)
17. Değerleme konusu taşınmazla aynı proje bünyesinde Y Blok'ta zemin katta konumlu, 142 m<sup>2</sup> kullanım alanlı olarak beyan edilen dükkan aylık 75.000,-TL (528,17-TL/m<sup>2</sup>) bedelle kiralıktır. (Emlakçı: 0532 675 90 30)



18. Değerleme konusu taşınmazla aynı proje bünyesinde Z Blok'ta zemin katta konumlu, 91 m<sup>2</sup> kullanım alanlı olarak beyan edilen dükkan aylık 40.000,-TL (439,56-TL/m<sup>2</sup>) bedelle kiralıktır. (Emlakçı: 0532 675 90 30)

## **7.BÖLÜM GAYRİMENKULÜN DEĞERLEME SÜRECİ**

### **7.1. GAYRİMENKULÜN DEĞERLEMESİNDE KULLANILAN YÖNTEMLER VE NEDENLERİ**

Gayrimenkulün Pazar değerinin tahmininde; **Pazar yaklaşımı, Gelir yaklaşımı ve Maliyet yaklaşımı** kullanılır.

Bu yöntemlerin uygulanabilirliği, tahmin edilen değer tipine ve verilerin kullanılabilirliğine göre değişmektedir. Pazar değeri tahminleri için seçilen her tür yaklaşım Pazar verileriyle desteklenmektedir.

**Pazar yaklaşımı** varlığın, fiyat bilgisi elde edilebilir olan aynı veya karşılaştırılabilir (benzer) varlıklarla karşılaştırılması suretiyle gösterge niteliğindeki değer belirlendiği yaklaşımı ifade eder.

**Gelir yaklaşımı**, gösterge niteliğindeki değer, gelecekteki nakit akışlarının tek bir cari değere dönüştürülmesi ile belirlenmesini sağlar. Gelir yaklaşımında varlığın değeri, varlık tarafından yaratılan gelirlerin, nakit akışlarının veya maliyet tasarruflarının bugünkü değerine dayanılarak tespit edilir.

Gelir yaklaşımının çok sayıda uygulama yolunun bulunmasına karşın, gelir yaklaşımı kapsamındaki yöntemler fiilen gelecekteki nakit tutarların bugünkü değere indirgenmesine dayanmaktadır. Bunlar İndirgenmiş Nakit Akışları (İNA) yönteminin varyasyonları olup, aşağıda yer verilen kavramlar tüm gelir yaklaşımı yöntemleri için kısmen veya tamamen geçerlidir.

**Maliyet yaklaşımı**, bir alıcının, gereksiz külfet doğuran zaman, elverişsizlik, risk gibi etkenler söz konusu olmadıkça, belli bir varlık için, ister satın alma, isterse yapım yoluyla edinilmiş olsun, kendisine eşit faydaya sahip başka bir varlığı elde etme maliyetinden daha fazla ödeme yapmayacağı ekonomik ilkesinin uygulanmasıyla gösterge niteliğindeki değer belirlendiği yaklaşımdır. Bu yaklaşımda, bir varlığın cari ikame maliyetinin veya yeniden üretim maliyetinin hesaplanması ve fiziksel bozulma ve diğer biçimlerde gerçekleşen tüm yıpranma paylarının düşülmesi suretiyle gösterge niteliğindeki değer belirlenmektedir.

Bu çalışmamızda; rapora konu taşınmazın Pazar değerinin tespitinde **pazar yaklaşımı** ve **gelir indirgeme yaklaşımı** kullanılmıştır.





## 8.BÖLÜM GAYRİMENKULÜN PAZAR DEĞERİNİN TESPİTİ

### 8.1. PAZAR YAKLAŞIMI İLE ULAŞILAN SONUÇ, PAZAR DEĞERİ HESABI ve ANALİZİ

Pazar yaklaşımı varlığın, fiyat bilgisi elde edilebilir olan aynı veya karşılaştırılabilir (benzer) varlıklarla karşılaştırılması suretiyle gösterge niteliğindeki değer belirlendiği yaklaşımı ifade eder. (UDS 2017)

Yukarıdaki tanımdam hareketle bu yöntemde, yakın dönemde pazara çıkarılmış ve satılmış benzer gayrimenkuller dikkate alınarak, Pazar değerini etkileyebilecek kriterler çerçevesinde fiyat ayarlaması yapıldıktan sonra konu gayrimenkul/gayrimenkuller için m<sup>2</sup> birim değeri belirlenmiştir.

Bulunan emsaller, konum, fonksiyonel kullanım ve büyüklük gibi kriterler dahilinde karşılaştırılmış, emlak pazarının güncel değerlendirmesi için emlak pazarlama firmaları ile görüşülmüş; ayrıca ofisimizdeki mevcut data ve bilgilerden faydalanılmıştır.

Gayrimenkulün Pazar değerinin tespitinde pazarda bulunan emsal gayrimenkullerin sahip oldukları olumlu, olumsuz ve benzer özelliklere göre karşılaştırılması ve uyumlaştırılması yoluna gidilmiştir. Bu kapsamda emsal gayrimenkuller; konum / lokasyon, büyüklük, imar durumu, yapılaşma hakkı, fiziksel özellik gibi kriterler doğrultusunda değerlendirilmiştir. Puan aralıkları mesleki deneyim ve şirketimizdeki diğer verilerden elde edilmiştir.

#### 8.1.1. SATILIK ve KİRALIK DÜKKAN EMSALLER KARŞILAŞTIRMA ANALİZİ

Emsal No	10	11	12	13	14
Kullanım Alanı (m <sup>2</sup> )	140	87	88	77	115
İstenen Fiyat (TL)	13.350.000	7.500.000	9.200.000	6.000.000	8.700.000
Pazarlıklı Fiyat (TL)	12.148.500	7.125.000	8.372.000	5.700.000	8.265.000
Birim Değer (TL/m <sup>2</sup> )	86.775	81.897	95.136	74.026	71.870
Konum Düzeltmesi (%)	10%	15%	5%	15%	20%
Kullanım Alanı Düzeltmesi (%)	20%	30%	20%	30%	30%
İnşaat Kalitesi Düzeltmesi (%)	15%	10%	10%	20%	20%
Toplam Düzeltme Miktarı (%)	45%	55%	35%	65%	70%
Düzeltilmiş Birim Değer (TL/m <sup>2</sup> )	125.825	126.940	128.435	122.145	122.180
Ortalama Birim Değer (TL/m <sup>2</sup> )	125.000				

#### SATILIK DÜKKAN

Emsal No	15	16	17	18
Kullanım Alanı (m <sup>2</sup> )	50	76	142	91
İstenen Fiyat (TL)	25.000	38.000	75.000	40.000
Pazarlıklı Fiyat (TL)	22.750	34.200	67.500	38.000
Birim Değer (TL/m <sup>2</sup> )	455	450	475	420
Konum Düzeltmesi (%)	0%	0%	0%	0%
Kullanım Alanı Düzeltmesi (%)	10%	10%	10%	20%
İnşaat Kalitesi Düzeltmesi (%)	5%	5%	5%	5%
Toplam Düzeltme Miktarı (%)	15%	15%	15%	25%
Düzeltilmiş Birim Değer (TL/m <sup>2</sup> )	525	520	545	525
Ortalama Birim Değer (TL/m <sup>2</sup> )	529			

#### KİRALIK DÜKKAN





**8.1.2. SATILIK ve KİRALIK OFİS EMSALLER KARŞILAŞTIRMA ANALİZİ**

Emsal No	1	2	3	4	5
Kullanım Alanı (m <sup>2</sup> )	162	54	68	175	108
İstenen Fiyat (TL)	9.250.000	4.100.000	4.550.000	9.999.999	8.200.000
Pazarlıklı Fiyat (TL)	8.880.000	3.977.000	4.459.000	9.599.999	7.872.000
Birim Değer (TL/m <sup>2</sup> )	54.815	73.648	65.574	54.857	72.889
Konum Düzeltmesi (%)	25%	0%	10%	15%	15%
Kullanım Alanı Düzeltmesi (%)	50%	30%	30%	50%	20%
İnşaat Kalitesi Düzeltmesi (%)	10%	0%	5%	15%	0%
Toplam Düzeltme Miktarı (%)	85%	30%	45%	80%	35%
Düzeltilmiş Birim Değer (TL/m <sup>2</sup> )	101.410	95.740	95.080	98.745	98.400
Ortalama Birim Değer (TL/m <sup>2</sup> )	<b>97.880</b>				
<b>SATILIK OFİS</b>					

Emsal No	6	7	8	9
Kullanım Alanı (m <sup>2</sup> )	92	81	68	61
İstenen Fiyat (TL)	32.000	25.000	21.000	20.000
Pazarlıklı Fiyat (TL)	30.400	23.750	19.950	19.000
Birim Değer (TL/m <sup>2</sup> )	330	295	295	310
Konum Düzeltmesi (%)	0%	0%	0%	0%
Kullanım Alanı Düzeltmesi (%)	25%	35%	30%	30%
Yapılaşma Hakkı Düzeltmesi (%)	0%	0%	0%	0%
Toplam Düzeltme Miktarı (%)	25%	35%	30%	30%
Düzeltilmiş Birim Değer (TL/m <sup>2</sup> )	415	400	385	405
Ortalama Birim Değer (TL/m <sup>2</sup> )	<b>400</b>			
<b>KİRALIK OFİS</b>				

**8.1.3. ULAŞILAN SONUÇ**

Yapılan piyasa araştırmaları, değerlendirme süreci ve emsal analizinden hareketle belirtilen özellikler göz önünde bulundurularak taşınmazların m<sup>2</sup> birim değerleri takdir edilmiş ve kullanım alanları ile çarpılarak pazar ve kira değerleri hesaplanmıştır.

BB NO	NİTELİĞİ / KONUT İÇİN TİPİ	m <sup>2</sup> BİRİM SATIŞ DEĞERİ (TL)	m <sup>2</sup> BİRİM KİRA DEĞERİ (TL)	BRÜT ALAN (m <sup>2</sup> )	TAKDİR OLUNAN DEĞERİ (TL)	TAKDİR OLUNAN AYLIK KİRA DEĞERİ (TL)
1	Dükkan	125.000	529,00	114	14.250.000	60.300
44	Ofis	97.880	400,00	57	5.580.000	22.800
45	Ofis	97.880	400,00	74	7.245.000	29.600
<b>TOPLAM</b>				<b>245</b>	<b>27.075.000</b>	<b>112.700</b>

**8.2. GELİR YAKLAŞIMI İLE PAZAR DEĞERİ HESABI VE ANALİZİ**

Gelir yaklaşımı, gösterge niteliğindeki değer, gelecekteki nakit akışlarının tek bir cari değere dönüştürülmesi ile belirlenmesini sağlar. Gelir yaklaşımında varlığın değeri, varlık tarafından yaratılan gelirlerin, nakit akışlarının veya maliyet tasarruflarının bugünkü değerine dayanılarak tespit edilir.

Gelir yaklaşımının çok sayıda uygulama yolunun bulunmasına karşın, gelir yaklaşımı kapsamındaki yöntemler fiilen gelecekteki nakit tutarların bugünkü değere indirgenmesine



dayanmaktadır. Bunlar İndirgenmiş Nakit Akışları (İNA) yönteminin varyasyonları olup, aşağıda yer verilen kavramlar tüm gelir yaklaşımı yöntemleri için kısmen veya tamamen geçerlidir.

İndirgenmiş Nakit Akışları (İNA) Yöntemi İNA yönteminde, tahmini nakit akışları değerlendirme tarihine indirgenmekte ve bu işlem varlığın bugünkü değeriyle sonuçlanmaktadır. Uzun ömürlü veya sonsuz ömürlü varlıklarla ilgili bazı durumlarda, İNA, varlığın kesin tahmin süresinin sonundaki değeri temsil eden devam eden değeri içerebilir. Diğer durumlarda, varlığın değeri kesin tahmin süresi bulunmayan bir devam eden değer tek başına kullanılarak hesaplanabilir. Bu bazen gelir kapitalizasyonu yöntemi olarak nitelendirilir. (UDS 2017)

Gelir bazlı değerlendirme yaygınlıkla, iki ayrı yaklaşım baz alınarak yapılmaktadır.

Bunlar; "direkt kapitalizasyon yaklaşımı" denilen ve gayrimenkulün yıllık getirisini baz alan yaklaşım veya "indirgenmiş nakit akımları yaklaşımı" denilen ve gayrimenkulün belli bir süre içerisinde oluşturacağı gelecek gelir akımlarından bugünkü değerini hesaplayan yöntemdir.

Direkt kapitalizasyon kullanarak, değerlemeci; yeni bir yatırımcı açısından, gelir üreten mülkün piyasa değerini analiz eder. Değerlemeci daha sonra, bir kapitalizasyon oranı elde edebilmek için, karşılaştırılabilir mülklerin satış fiyatlarıyla gelirleri arasındaki ilişkiyi inceler. Daha sonra değerlendirme konu mülkün sahip olunduktan sonraki ilk yılda elde edilen yıllık faaliyet gelirin, bu oranı uygular. Elde edilen değer, benzer mülklerde aynı düzeyde getiri elde edileceği varsayımıyla, belirtilen gelir düzeyiyle garanti edilen piyasa değeridir.

Gelir getiren mülk genellikle bir yatırım olarak alınır. Yani, alıcı onu satın almak için kullandığı kapital (ister kendisinin olsun, isterse ödünç almış olsun) için bir getiri bekler. Yatırımcının beklediği veya aldığı getiri oranı kapitalizasyon oranı (ayrıca toplam kapitalizasyon oranı da denir) olup bu oran mülkün sağladığı yıllık net faaliyet geliri ile, değeri arasındaki oran olarak ifade edilir.

Bunu bir matematiksel eşitlik şeklinde ifade etmek gerekirse;

$$\text{Kapitalizasyon Oranı} = \text{Yıllık Net Gelir} / \text{Gayrimenkulün Pazar Değeri'dir.}$$

#### **Ofisler için kapitalizasyon oranı hesaplama tablosu:**

EMSAL	AYLIK KİRA DEĞERİ (TL)	YILLIK KİRA DEĞERİ (TL)	PAZARLIKLIL SATIŞ DEĞERİ (TL)	KAPİTALİZASYON ORANI
Emsal 2	15.000	180.000	4.100.000	0,044
Ofis için dikkate alınacak olan ortalama kapitalizasyon oranı				

#### **Dükkanlar İçin Kapitalizasyon oranı hesaplama tablosu:**

EMSAL	AYLIK KİRA DEĞERİ (TL)	YILLIK KİRA DEĞERİ (TL)	PAZARLIKLIL SATIŞ DEĞERİ (TL)	KAPİTALİZASYON ORANI
Emsal 13	25.500	306.000	6.000.000	0,051
Dükkan için dikkate alınacak olan ortalama kapitalizasyon oranı				



### 8.3. ULAŞILAN SONUÇ

Yapılan piyasa araştırmaları, gelir yaklaşımı yöntemi ile hareketle rapora konu taşınmazların, blok, kat, kullanım alanı dikkate alınarak, ofis ve ticari fonksiyonuna sahip taşınmazların bağımsız bölüm bazında arsa payı dahil satış değerleri kapitalizasyon yöntemi ile hesaplanmış olup aşağıdaki tabloda sunulmuştur. Her bir fonksiyon için farklı farklı kullanılmıştır.

BB NO	NİTELİĞİ	KAP. ORANI	AYLIK KİRA BEDELİ (TL/AY)	YILLIK KİRA BEDELİ (TL/YIL)	PAZAR DEĞERİ (TL)
1	Dükkan	0,051	60.300	723.600	14.190.000
44	Ofis	0,044	22.800	273.600	6.220.000
45	Ofis	0,044	29.600	355.200	8.075.000
TOPLAM			<b>112.700</b>	<b>1.352.400</b>	<b>28.485.000</b>

### 8.4. MALİYET HESABI YÖNTEMİ İLE ULAŞILAN SONUÇ PAZAR DEĞERİ HESABI VE ANALİZİ

Maliyet yaklaşımı, bir alıcının, gereksiz külfet doğuran zaman, elverişsizlik, risk gibi etkenler söz konusu olmadıkça, belli bir varlık için, ister satın alma, isterse yapım yoluyla edinilmiş olsun, kendisine eşit faydaya sahip başka bir varlığı elde etme maliyetinden daha fazla ödeme yapmayacağı ekonomik ilkesinin uygulanmasıyla gösterge niteliğindeki değer belirlendiği yaklaşımdır. Bu yaklaşımda, bir varlığın cari ikame maliyetinin veya yeniden üretim maliyetinin hesaplanması ve fiziksel bozulma ve diğer biçimlerde gerçekleşen tüm yıpranma paylarının düşülmesi suretiyle gösterge niteliğindeki değer belirlenmektedir.

Özetle bu yöntemde taşınmazların arsa ve üzerindeki inşai yatırımlar olmak üzere 2 bileşen dikkate alınarak değer tespiti yapılmaktadır. Rapora konu taşınmazlar bağımsız bölüm niteliğinde olduğundan bu yöntemin kullanılması mümkün olmamıştır.

### 8.5. ANALİZ SONUÇLARININ DEĞERLENDİRİLMESİ

Kullanılan yöntemlere göre ulaşılan pazar değerleri aşağıda tablo halinde listelenmiştir.

DEĞERLEME YÖNTEMİ	ULAŞILAN DEĞER (TL)
Pazar Yaklaşımı	27.075.000
Gelir Yaklaşımı	28.485.000
<b>Uyumlaştırılmış Değer</b>	<b>27.075.000</b>

Her iki yöntemle bulunan değerler arasında bir miktar fark vardır.

Uluslararası Değerleme Standartları UDS 105 Madde 10.3'te "Bir varlığa ilişkin değerlendirme yaklaşımlarının ve yöntemlerinin seçiminde amaç belirli durumlara en uygun yöntemin bulunmasıdır. Bir yöntemin her duruma uygun olması söz konusu değildir. Seçim sürecinde asgari olarak aşağıdakiler dikkate alınır:



(a) değerlendirme görevinin koşulları ve amacı ile belirlenen uygun değer esas(lar)ı ve varsayılan kullanım(lar)ı,

(b) olası değerlendirme yaklaşımlarının ve yöntemlerinin güçlü ve zayıf yönleri,

(c) her bir yöntemin varlığın niteliği ve ilgili pazardaki katılımcılar tarafından kullanılan yaklaşımlar ve yöntemler bakımından uygunluğu,

(d) yöntem(ler)in uygulanması için gereken güvenilir bilginin mevcudiyeti” Ve yanı sıra UDS 105 Madde 10.4’te ise “Değerleme çalışmasında yer alan bilgiler ve şartlar dikkate alındığında, özellikle tek bir yöntemin doğruluğuna ve güvenilirliğine yüksek seviyede itimat duyulduğu hallerde, değerlemeyi gerçekleştirenlerin bir varlığın değerlemesi için birden fazla değerlendirme yöntemi kullanması gerekmez. Ancak, değerlemeyi gerçekleştirenin çeşitli yaklaşım ve yöntemleri kullanmayı da göz önünde bulundurması gerekli görülmekte olup, özellikle tek bir yöntem ile güvenilir bir karar verilebilmesi için yeterli bulguya dayalı veya gözlemlenebilen girdinin mevcut olmadığı hallerde, bir değer belirlenebilmesi amacıyla birden fazla değerlendirme yaklaşımı veya yöntemi gerekli görülüp kullanılabilir. Birden fazla değerlendirme yaklaşımı veya yönteminin, hatta tek bir yaklaşım dahilinde birden fazla yöntemin kullanıldığı hallerde, söz konusu farklı yaklaşım veya yöntemlere dayalı değer takdirinin makul olması ve birbirinden farklı değerlerin, ortalama alınmaksızın, analiz edilmek ve gerekçeleri belirtilmek suretiyle tek bir sonuca ulaştırılma sürecinin değerlemeyi gerçekleştiren tarafından raporda açıklanması gerekli görülmektedir.” Denilmektedir.

Ekonominin çeşitli nedenlerle ortaya çıkabilecek olumlu ya da olumsuz faktörlere bağlı olarak değişkenlik arz edebilecek olması ve gayrimenkul rayiçlerinin ise her dönemde kendi içinde daha tutarlı bir denge taşıdığından hareketle nihai değer olarak **pazar yaklaşımı** ile bulunan değer alınması uygun görülmüştür.

Buna göre rapor konusu taşınmazların pazar değerleri toplamı **27.075.000,-TL** olarak takdir olunmuştur.

### **8.5.1. BOŞ ARAZİ VE GELİŞTİRİLMİŞ PROJE DEĞERİ ANALİZİ VE KULLANILAN VERİ VE VARSAYIMLAR**

Değerleme, proje geliştirme niteliğinde değildir.

### **8.5.2. ASGARİ BİLGİLERDEN RAPORDA VERİLMEYENLERİN NEDEN VERİLMEDİKLERİNİN GEREKÇELERİ**

Asgari bilgilerden verilmeyen yoktur.

### **8.5.3. MÜŞTEREK VEYA BÖLÜNÜMÜŞ KISIMLARIN DEĞERLEME ANALİZİ**

Taşınmazların müşterek veya bölünmüş kısımları bulunmamaktadır.



#### 8.5.4. HASILAT PAYLAŞIMI VEYA KAT KARŞILIĞI YÖNTEMİ İLE YAPILACAK PROJELERDE, EMSAL PAY ORANLARI

Hasılat paylaşımı ya da kat karşılığı yöntemleri kullanılmamıştır.

#### 8.5.5. KİRA DEĞER ANALİZİ VE KULLANILAN VERİLER

Pazar yaklaşımı ile taşınmazların toplam aylık kira değeri 112.700 TL yıllık toplam kira değerleri ise 1.352.400 TL olarak hesap ve takdir edilmiştir.

### 9.BÖLÜM DEĞERLEME KONUSU GAYRİMENKUL İÇİN SON ÜÇ YILDA HAZIRLANMIŞ GAYRİMENKUL DEĞERLEME RAPORLARI

Raporda yer alan değerlendirme konusu gayrimenkuller için, şirketimiz tarafından son üç yıl içerisinde hazırlanmış 2 adet gayrimenkul değerlendirme raporu bulunmaktadır, bilgileri aşağıdaki gibidir.

Rapor Tarihi	Rapor No	Takdir Edilen KDV Hariç Değer (TL)	Uzman	Sorumlu Değerleme Uzmanı	Sorumlu Değerleme Uzmanı
05.09.2022	2022/3469	18.300.000 <sup>2</sup>	Orçun Anıl TÜMER	Halil Sertaç GÜNDOĞDU	Muhammed Mustafa YÜKSEL
06.01.2023	2022/5294	16.930.000 <sup>3</sup>	Orçun Anıl TÜMER	Halil Sertaç GÜNDOĞDU	Muhammed Mustafa YÜKSEL

<sup>2</sup> 5 adet bağımsız bölüm için hazırlanmıştır. Rapora konu 3 adet bağımsız bölüm için takdir edilen toplam değer 13.100.000 TL'dir.

<sup>3</sup> 4 adet bağımsız bölüm için hazırlanmıştır. Rapora konu 3 adet bağımsız bölüm için takdir edilen toplam değer 14.455.000 TL'dir.

## 10.BÖLÜM NİHAİ DEĞER TAKDİRİ VE SONUÇ

Rapor içeriğinde özellikleri belirtilen 3 adet bağımsız bölümün yerinde yapılan incelemesinde yer aldıkları projenin lokasyonuna, taşınmazların site ve blok bünyesindeki konumlarına, inşai kalitelerine, mimari özelliklerine ve çevrede yapılan piyasa araştırmalarına göre günümüz ekonomik koşulları itibariyle takdir edilen toplam değeri aşağıdaki tabloda sunulmuştur.

<b>12734 PARSEL ÜZERİNDE YER ALAN 3 ADET BAĞIMSIZ BÖLÜM İÇİN TAKDİR EDİLEN</b>	
<b>TOPLAM PAZAR DEĞERİ (KDV HARİÇ)</b>	<b>27.075.000,-TL</b>
<b>TOPLAM PAZAR DEĞERİ (KDV DAHİL)</b>	<b>32.490.000,-TL</b>

Buldukları bölge, konumları, ulaşımı ve kullanım olanakları ile tapu belediye incelemeleri göz önünde bulundurularak değerlendirme konusu taşınmazların GYO Portföyünde yer almalarının uygun olduğu kanaatindeyiz.

İş bu rapor e-imzalı doküman olarak hazırlanmıştır.

KDV oranı tüm gayrimenkuller için %20 kabul edilmiştir.

Bu rapor Türkiye Değerleme Uzmanları Birliği tarafından yayınlanan Uluslararası Değerleme Standartları (2017) kapsamında ve Sermaye Piyasası Hükümlerine göre hazırlanmıştır.

Bilgilerinize sunulur. 05 Ocak 2024

(Ekspertiz tarihi: 29 Aralık 2023)

Saygılarımızla,  
**INVEST Gayrimenkul Değerleme  
ve Danışmanlık A.Ş.**

***e-imzalıdır.***

**Orçun Anıl TÜMER**  
Değerleme Uzmanı  
(Lisans No: 409714)

***e-imzalıdır.***

**Halil Sertaç GÜNDOĞDU**  
Sorumlu Değerleme Uzmanı  
(Lisans No: 401865)

***e-imzalıdır.***

**M. Mustafa YÜKSEL**  
Sorumlu Değerleme Uzmanı  
(Lisans No:401651)

